주문(구매)관련 페이지 작성

장바구니에 담겨진 상품을 주문 버튼을 통하여 주문테이블에 저장하면 구매내역을 통해 자신의 상품처리가 어떻게 진행되는지 파악할 수 있도록 하는 페이지

1. 먼저 OrderMgr.java파일을 작성

```
package order;

//DB접속
import hewon.*;
/////////////////
import java.sql.*;
import java.util.Vector;

public class OrderMgr {

    private DBConnectionMgr pool = null;

    public OrderMgr() {
        try {
            pool = DBConnectionMgr.getInstance();
        } catch (Exception e) {
            System.out.println("Error : 커넥션 가져오기 실패!!");
        }
    }

    public void insertOrder(OrderBean order) {
        Connection con = null;
        PreparedStatement pstmt = null;
        try {
            con = pool.getConnection();

          //주문테이블에 사용자의 주문을 입력하기 위해 쿼리를 작성한다.
            String query = "insert into shop_order(id, product_no, quantity, date, state)"
                    + " values(?, ?, ? ,now() ,?)";
```

```
            pstmt = con.prepareStatement(query);
            pstmt.setString(1, order.getId());//사용자의 ID를 입력
            pstmt.setString(2, order.getProduct_no());//주문한 상품번호를 입력
            pstmt.setInt(3, order.getQuantity());//주문수량을 입력
            pstmt.setString(4, "1");//주문상태를 입력=>1의 값은 접수중을 의미
            pstmt.executeUpdate();
        } catch (Exception ex) {
            System.out.println("Exception :" + ex);
        } finally {
            pool.freeConnection(con, pstmt);
        }
    }
}
```

```
C:₩Tomcat 4.1₩webapps₩shopping₩WEB-INF₩classes>javac -d . OrderMgr.java
C:₩Tomcat 4.1₩webapps₩shopping₩WEB-INF₩classes>
```

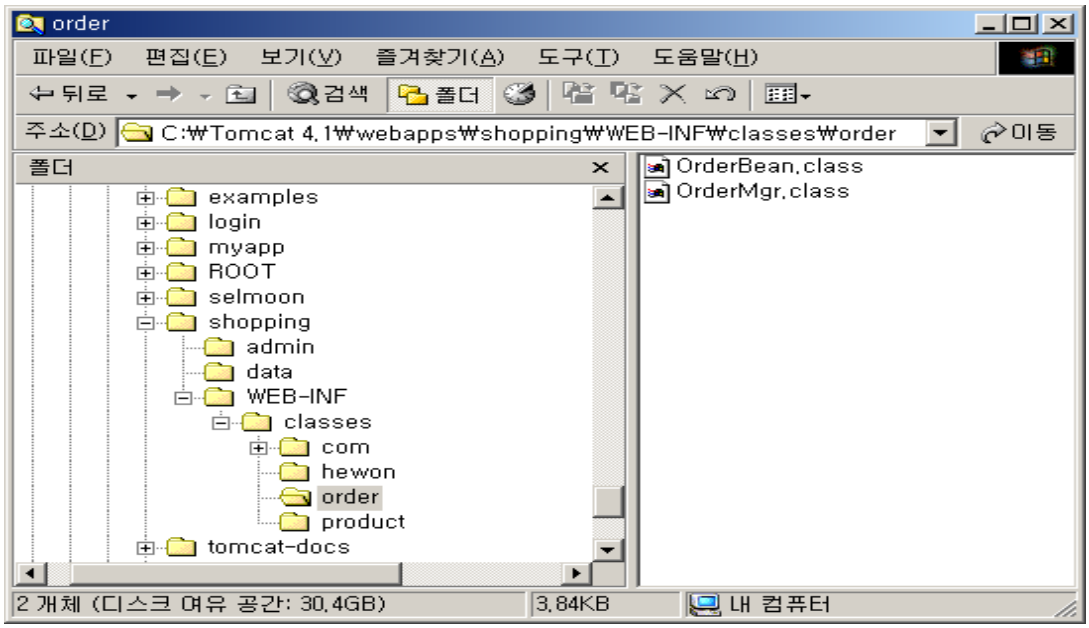

2. 주문(구매)관련 페이지 작성

==OrderList.jsp파일을 작성==

```
<%@ page contentType="text/html;charset=euc-kr"%>
<%@ page import="java.util.*, product.*,order.*" %>
<jsp:useBean id="proMgr" class="product.ProductMgr" />
<jsp:useBean id="orderMgr" class="order.OrderMgr" />
<%
    //사용자의 로그인여부를 체크
        if(session.getAttribute("idKey") == null) {
                response.sendRedirect("Login.jsp");
        }else{
%>

<html>
<head>
<title>Simple Shopping Mall</title>
<link href="style.css" rel="stylesheet" type="text/css">
<script language="JavaScript" src="script.js"></script>
</head>

<body bgcolor="#996600" topmargin="100">

        <%@ include file="Top.jsp" %>

        <table width="75%" align="center" bgcolor="#FFFF99">
        <tr>
        <td align="center" bgcolor="#FFFFCC">
                <table width="95%" align="center" bgcolor="#FFFF99" border="1">
                <tr bgcolor="#996600">
                <td align="center"><font color="#FFFFFF">주문번호</font></td>
                <td align="center"><font color="#FFFFFF">제품</font></td>
                <td align="center"><font color="#FFFFFF">주문수량</font></td>
                <td align="center"><font color="#FFFFFF">주문날짜</font></td>
                <td align="center"><font color="#FFFFFF">주문상태</font></td>
```

```
</tr>
<%
 //사용자의 ID로 해당 사용자의 주문내역을 읽어옵니다.
Vector vResult = orderMgr.getOrder(mem_id);
if(vResult.size() ==0){
%>
<tr>
<td align="center" colspan="5">주문하신 물품이 없습니다.</td>
</tr>
<%}else{
        //Vector에 담겨진 사용자의 주문내역의 정보를 루프로 돌리면서
        //하나씩 불러내어 출력
        for(int i=0; i< vResult.size(); i++){
        OrderBean order = (OrderBean)vResult.get(i);
ProductBean product = proMgr.getProduct(order.getProduct_no());
%>
<tr>
<td align="center"><%=order.getNo()%></td>
<td align="center">
<a href="javascript:productDetail('<%=order.getProduct_no()%>')">
                        <%=product.getName()%></a></td>
<td align="center">
<%=order.getQuantity()%></td>
<td align="center">
<%=order.getDate()%></td>
<td align="center">
<%
switch(Integer.parseInt(order.getState())){
case 1 : out.println("접수중");
break;
case 2 : out.println("접수");
break;
case 3 : out.println("입금확인");
break;
case 4 : out.println("배송준비");
break;
case 5 : out.println("배송중");
break;
```

```
                default : out.println("완료");
                }
                %>
                </td>
                </tr>
                <%}
                }%>
                </table>
        </td>
        </tr>
        </table>
        <%@ include file="Bottom.jsp" %>
        <form name="detail" method="post" action="ProductDetail.jsp" >
        <input type="hidden" name="no">
        </form>
</body></html>
<%}%>
```

==OrderProc.jsp파일을 작성==

```
<%@ page contentType="text/html;charset=EUC-KR"%>
<%@ page import="java.util.*, product.*,order.*" %>
<jsp:useBean id="cartMgr" class="product.CartMgr" scope="session"/>
<jsp:useBean id="orderMgr" class="order.OrderMgr" />
<jsp:useBean id="proMgr" class="product.ProductMgr" />

<%
    //장바구니를 가져온다.
        Hashtable hCart = cartMgr.getCartList();
        Enumeration hCartKey=hCart.keys();//장바구니를 읽어옴

        //장바구니가 비었는지를 조사
        if(hCart.size() !=0){

                //장바구니의 목록이 있다면 while구문을 돌면서 주문처리를 한다.
                while(hCartKey.hasMoreElements()){

                //장바구니의 주문내역을 읽어온다.
                OrderBean order = (OrderBean)hCart.get(hCartKey.nextElement());
                orderMgr.insertOrder(order);//주문을 한다.
                proMgr.reduceProduct(order);//상품재고를 줄인다.
                cartMgr.deleteCart(order);//주문처리된 장바구니 내역을 삭제한다.
                }
%>
        <script>
           alert("주문처리 하였습니다");
           location.href="OrderList.jsp";
        </script>
<%}else{ %>
        <script>
                alert("장바구니가 비어있습니다.");
                location.href="OrderList.jsp";
        </script>
<%}%>
```

사용자계정으로 로그인하여 확인

http://localhost:8080/shopping/OrderList.jsp

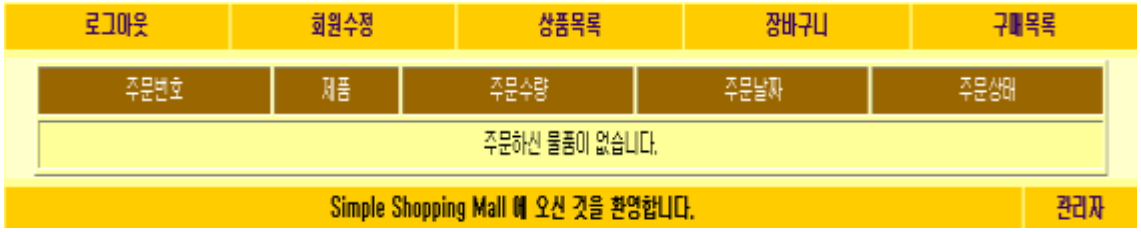

/shopping/OrderProc.jsp파일=➔주문하기

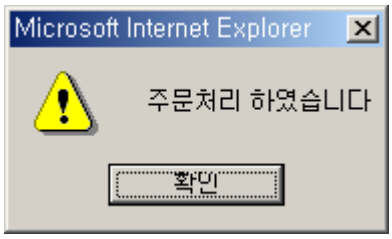

구매목록에 등록이 된다.

이제는 장바구니에는 담은 상품이 삭제되게 된다.

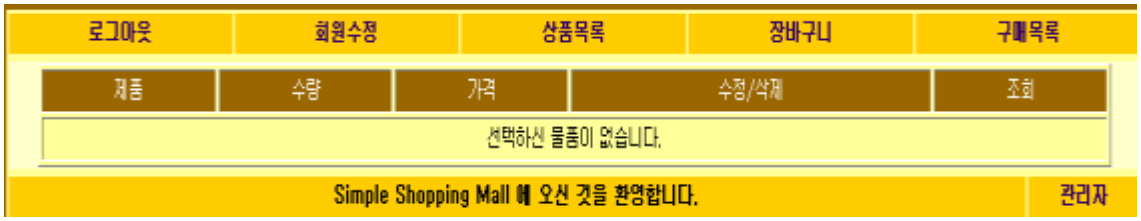

실제 테이블에 저장된 주문내역을 확인

```
mysql> select * from shop_order;
+----+------------+----------+------------+-------+-----------+
| no | product_no | quantity | date       | state | id        |
+----+------------+----------+------------+-------+-----------+
|  1 | 3          | 1        | 2006-02-23 | 1     | nup49rok1 |
+----+------------+----------+------------+-------+-----------+
1 row in set (0.00 sec)

mysql> select * from shop_product;
+----+---------------+----------+-----------------------------------
---------------------------------+------------+-------+---------------
| no | name          | price    | detail
                                 | date       | stock | image         |
+----+---------------+----------+-----------------------------------
| 3 | 멋진 스포츠카 | 67000000 | 아디다스 오리저널 라인의 제품으로 세련된
스포츠카의 고급스러운 디자인 입니다. | 2006-02-22 | 0     | PS06022100056.jpg |
+----+---------------+----------+-----------------------------------
----------
```

관리자로써의 주문관리 페이지 작성

1. OrderMgr.java파일에서 메소드를 추가

```
// 관리자에서 관리하는 메소드
    public Vector getOrderList() {
        Connection con = null;
        Statement stmt = null;
        ResultSet rs = null;
        Vector vResult = new Vector();

        try {
            con = pool.getConnection();

                        //주문내역을 가져오기 위한 쿼리 작성
            String query = "select * from shop_order order by no desc";
            stmt = con.createStatement();
            rs = stmt.executeQuery(query);
            while (rs.next()) {
                OrderBean order = new OrderBean();
                order.setId(rs.getString("id"));
                order.setQuantity(rs.getInt("quantity"));
                order.setDate(rs.getString("date"));
                order.setNo(rs.getString("no"));
                order.setState(rs.getString("state"));
                order.setProduct_no(rs.getString("product_no"));
                vResult.add(order);//각각 주문내역의 정보를 담고 있는 OrderBean을
                                                //Vector에 담아둡니다.
            }
        } catch (Exception ex) {
            System.out.println("Exception :" + ex);
        } finally {
            pool.freeConnection(con, stmt, rs);
        }
        return vResult;
    }
```

```
/*주문상세 정보를 알려주는 메소드 */
 public OrderBean getOrderDetail(String no) {
      Connection con = null;
      PreparedStatement pstmt = null;
      ResultSet rs = null;
      OrderBean order = null;

      try {
           con = pool.getConnection();

                        //주문상세 정보를 가져오기 위한 쿼리를 작성
           String query = "select * from shop_order where no = ?";
           pstmt = con.prepareStatement(query);

                        //가져올 주문 상세내역에 대한 주문번호를 지정해 준다.
           pstmt.setString(1, no);
           rs = pstmt.executeQuery();

           if (rs.next()) {
                order = new OrderBean();
                order.setId(rs.getString("id"));
                order.setQuantity(rs.getInt("quantity"));
                order.setDate(rs.getString("date"));
                order.setNo(rs.getString("no"));
                order.setState(rs.getString("state"));
                order.setProduct_no(rs.getString("product_no"));
           }
      } catch (Exception e) {
           System.out.println("Exception :" +  e);
      } finally {
           pool.freeConnection(con, pstmt, rs);
      }
      return order;
 }
```

```
/*주문처리 상태를 변경하기 위해 메소드를 작성 */
public boolean updateOrder(String no, String state) {
    Connection con = null;
    PreparedStatement pstmt = null;
    boolean result = false;
    try {
        con = pool.getConnection();

                //주문처리 상태를 변경하기 위해 쿼리를 작성
        String query = "update shop_order set state = ? where no = ?";
        pstmt = con.prepareStatement(query);

                //변경하고자 하는 주문상태와 주문번호를 지정해 준다.
        pstmt.setString(1, state);
        pstmt.setString(2, no);
        int count = pstmt.executeUpdate();
        if (count == 1) result = true;
    } catch (Exception ex) {
        System.out.println("Exception :" + ex);
    } finally {
        pool.freeConnection(con, pstmt);
    }
    return result;
}

/*주문내역을 삭제하기 위한 메소드*/
public boolean deleteOrder(String no) throws SQLException {
    Connection con = null;
    PreparedStatement pstmt = null;
    boolean result = false;

    try {
        con = pool.getConnection();
                //주문내역을 삭제하기 위한 쿼리를 작성
        String query = "delete from shop_order where no = ?";
        pstmt = con.prepareStatement(query);
```

```
                    //삭제할 주문번호를 지정
            pstmt.setString(1, no);
            int count = pstmt.executeUpdate();

                    //수정작업을 수행한 결과가 하나일 경우 정상적으로 처리
                    //된 경우이므로 result에 true를 저장
            if (count == 1) result = true;
        } catch (Exception e) {
            System.out.println("Exception :" + e);
        } finally {
            pool.freeConnection(con, pstmt);
        }
        return result;
    }
}
```

```
C:₩Tomcat 4.1₩webapps₩shopping₩WEB-INF₩classes>javac -d . OrderMgr.java
C:₩Tomcat 4.1₩webapps₩shopping₩WEB-INF₩classes>
```

주문내역을 처리하여 보여주는 페이지 작성

1.주문테이블에 있는 모든 사용자의 주문내역을 가져오는 페이지가 필요(OrderMgr.jsp)

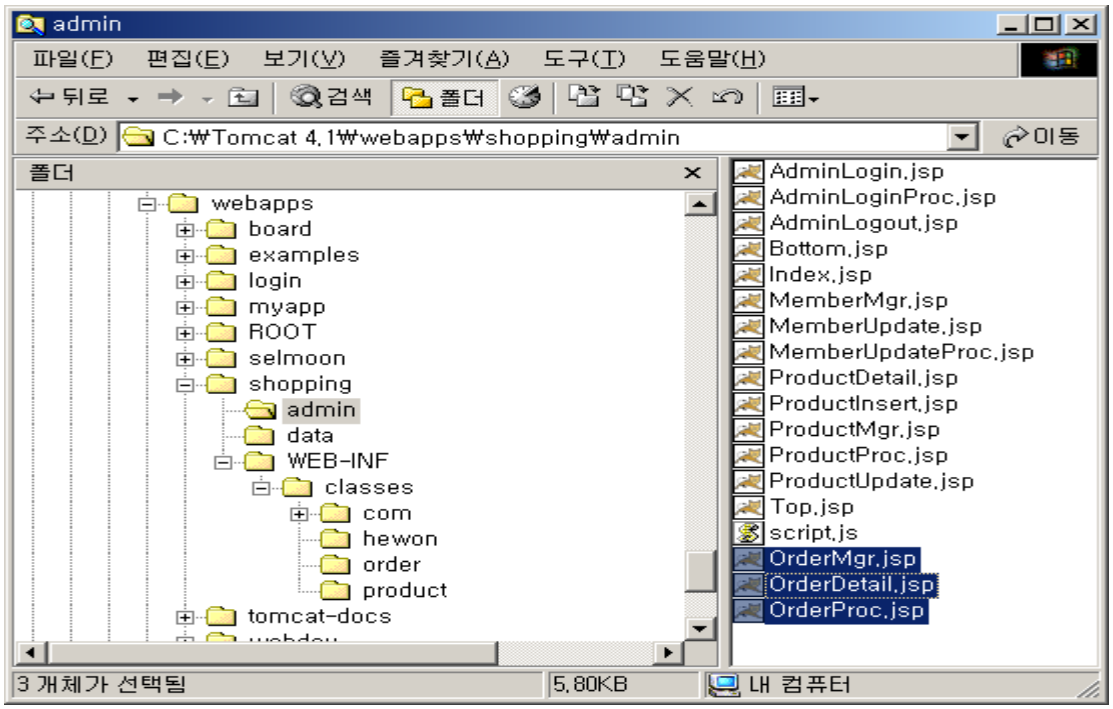

==OrderMgr.jsp파일 작성====

```
<%@ page contentType="text/html;charset=EUC-KR" %>
<%@ page import="java.util.*, product.*,order.*"%>
<jsp:useBean id="orderMgr" class="order.OrderMgr" />
<jsp:useBean id="proMgr" class="product.ProductMgr" />

<html>
<head>
<title>Simple Shopping Mall Admin</title>
<link href="../style.css" rel="stylesheet" type="text/css">
<script language="JavaScript" src="script.js"></script>
</head>

<body bgcolor="#996600" topmargin="100">
```

```
<%@ include file="Top.jsp" %>

<table width="75%" align="center" bgcolor="#FFFF99">
<tr>
<td align="center" bgcolor="#FFFFCC">

        <table width="95%" align="center" bgcolor="#FFFF99" border="1">
        <tr bgcolor="#996600">
        <td align="center"><font color="#FFFFFF">주문번호</font></td>
        <td align="center"><font color="#FFFFFF">주문자</font></td>
        <td align="center"><font color="#FFFFFF">제품</font></td>
        <td align="center"><font color="#FFFFFF">주문수량</font></td>
        <td align="center"><font color="#FFFFFF">주문날짜</font></td>
        <td align="center"><font color="#FFFFFF">주문상태</font></td>
        <td> </td>
        </tr>

        <%
        //주문내역을 Vector에 담아 가져온다.
        Vector vResult = orderMgr.getOrderList();
        if(vResult.size() ==0){ //주문내역이 없으면 주문내역이 없다고 출력
        %>
        <tr>
        <td align="center" colspan="7">주문 내역이 없습니다</td>
        </tr>
        <%}else{

        //주문내역이 있다면 Vector에 저장된 주문내역을 for루프를 돌면서
        //하나씩 가져온다.

                for(int i=0; i< vResult.size(); i++){
                OrderBean order = (OrderBean)vResult.get(i);

                //주문내역에 있는 상품정보를 가져온다.
        ProductBean product = proMgr.getProduct(order.getProduct_no());
        %>
```

```
<tr>
<td align="center">
<%=order.getNo()%>
</td>
<td align="center">
<%=order.getId()%>
</td>
<td align="center">
<%=product.getName()%>
</td>
<td align="center">
<%=order.getQuantity()%>
</td>
<td align="center">
<%=order.getDate()%>
</td>
<td align="center">
<%
switch(Integer.parseInt(order.getState())){
case 1 : out.println("접수중");
break;
case 2 : out.println("접수");
break;
case 3 : out.println("입금확인");
break;
case 4 : out.println("배송준비");
break;
case 5 : out.println("배송중");
break;
default : out.println("완료");
}%>
</td>
<%
//해당주문에 대한 상세내역을 조회한다.상세보기를 위해 주문번호를 함께 전송
%>
<td align="center">
<a href="javascript:orderDetail('<%=order.getNo()%>')">상세보기</a></td>
</tr>
<%}
}%>
</table>

</td>
</tr>
</table>
```

```
        <%@ include file="Bottom.jsp" %>
    <% //주문상세내역을 보기 위해 필요한 폼  %>
        <form name="detail" method="post" action="OrderDetail.jsp" >
        <input type="hidden" name="no">
        </form>
</body>
</html>
```

//사용자가 주문한 주문내역의 상세보기를 위해 페이지를 작성하고 저장
==OrderDetail.jsp파일을 작성

```
<%@ page contentType="text/html;charset=EUC-KR" %>
<%@ page import="java.util.*, product.*,order.*"%>
<jsp:useBean id="orderMgr" class="order.OrderMgr" />
<jsp:useBean id="proMgr" class="product.ProductMgr" />

<%
//상세보기를 선택하게 되면 주문번호를 넘겨받게 된다.따라서
//해당 주문번호에 대한 상세한 정보를 가져올 수 있다.
OrderBean order = orderMgr.getOrderDetail(request.getParameter("no"));

//해당 주문에 대한 상품정보를 가져온다.주문내역에는 주문한 상품번호가
//담겨져 있으므로 어떤 상품을 주문했는지 알 수 있다.
ProductBean product = proMgr.getProduct(order.getProduct_no());
%>

<html>
<head>
<title>Simple Shopping Mall Admin</title>
<link href="../style.css" rel="stylesheet" type="text/css">
<script language="JavaScript" src="script.js"></script>
</head>

<body bgcolor="#996600" topmargin="100">

	<%@ include file="Top.jsp" %>

	<table width="75%" align="center" bgcolor="#FFFF99">
	<tr>
	<td align="center" bgcolor="#FFFFCC">

		<form method=post name="order" action="OrderProc.jsp">
		<table width="95%" align="center" bgcolor="#FFFF99" border="1">
		<tr bgcolor="#996600">
```

```
<td colspan="2" align="center"><font color="#FFFFFF">주문 상세내역</font></td>
                </tr>
                <tr>
                <td align="center">고객아이디</td>
                <td align="center">
<%=order.getId()%>
</td>
                </tr>
                <tr>
                <td align="center">주문번호</td>
                <td align="center">
<%=order.getNo()%>
</td>
                </tr>
                <tr>
                <td align="center">제품번호</td>
                <td align="center">
<%=product.getNo()%>
</td>
                </tr>
                <tr>
                <td align="center">제품이름</td>
                <td align="center">
<%=product.getName()%>
</td>
                </tr>
                <tr>
                <td align="center">제품가격</td>
                <td align="center">
<%=product.getPrice()%>원
</td>
                </tr>
                <tr>
                <td align="center">주문수량</td>
                <td align="center">
<%=order.getQuantity()+""%>개
</td>
                </tr>
                <tr>
                <td align="center">재고수량</td>
                <td align="center">
<%=product.getStock()%>개
</td>
                </tr>
                <tr>
                <td align="center">주문날짜</td>
                <td align="center">
<%=order.getDate()%>
</td>
                </tr>
                <tr>
                <td align="center">금액</td>
```

```
<% //주문한 상품수량과 상품의 가격을 곱하여 총 금액을 구하게 된다.  %>
        <td align="center">
<%=order.getQuantity()*Integer.parseInt(product.getPrice())%>원</td>
        </tr>
        <tr>
        <td align="center">주문상태</td>
        <td align="center">
        <select name="state">
        <option value="1">접수중</option>
        <option value="2">접수</option>
        <option value="3">입금확인</option>
        <option value="4">배송준비</option>
        <option value="5">배송중</option>
        <option value="6">완료</option>
        </select>
<% //스크립트를 이용해 현재 주문한 상품에 대한 처리상태를 보여주게 된다. %>
        <script>document.order.state.value=<%=order.getState()%></script>
        </td>
        </tr>
        <tr>
        <td colspan="2" align="center">
        <% //주문처리 상태를 수정하거나 주문을 삭제한다.%>
        <input type="botton" value="수정" size="3"
            onclick="javascript:orderUpdate(this.form)"> /
        <input type="botton" value="삭제" size="3"
            onclick="javascript:orderDelete(this.form)">
        </td>
        </tr>
        </table>
        <% //수정/삭제를 위해서는 주문번호가 필요하다.%>
        <input type="hidden" name="no" value="<%=order.getNo()%>">

        <% //flag값을 통해 주문에 대한 수정/삭제처리를 결정하게 된다.
           //flag값은 수정 혹은 삭제 버튼을 누름과 동시에 스크립트를 통해
           //결정되어 진다.
        %>
```

```
                <input type="hidden" name="flag">
                </form>

        </td>
        </tr>
        </table>

        <%@ include file="Bottom.jsp" %>

</body>
</html>
```

==OrderProc.jsp파일을 작성==

```
<%@ page contentType="text/html;charset=EUC-KR" %>
<%@ page import="java.util.*, product.*,order.*"%>
<jsp:useBean id="orderMgr" class="order.OrderMgr" />

<%
    //수정/삭제를 구분하기 위해 flag값을 읽어온다.
        String flag = request.getParameter("flag");
    String no = request.getParameter("no");//주문번호를 읽어온다.
        String state = request.getParameter("state");
        boolean result = false;

        if(flag.equals("update")){
        result=orderMgr.updateOrder(no, state);//주문 처리상태를 수정
    }else if(flag.equals("delete")){
                result=orderMgr.deleteOrder(no);//주문삭제
        }else{
                response.sendRedirect("OrderMgr.jsp");
        }

    if(result){//처리결과에 따라 적절한 메시지를 출력
%>
        <script>
                alert("정상적으로 처리하였습니다.");
                location.href="OrderMgr.jsp";
        </script>
<%
        }else{
%>
        <script>
                alert("오류가 발생하였습니다.");
                location.href="OrderMgr.jsp";
        </script>
<%
        }
%>
```

관리자로 로그인해서 확인

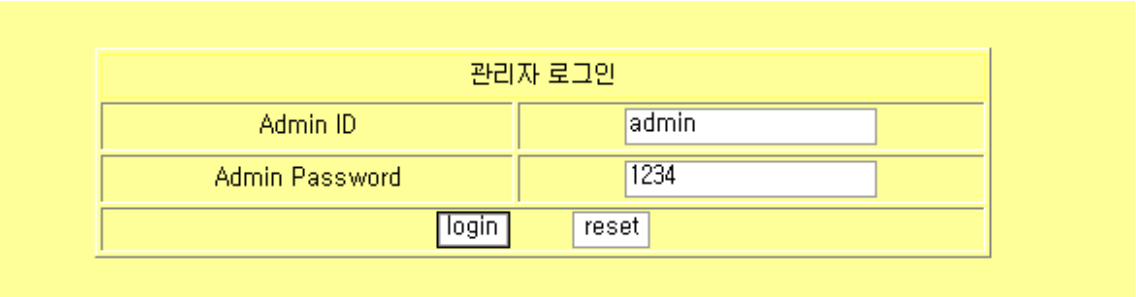

//주문관리메뉴를 클릭

http://localhost:8080/shopping/admin/OrderMgr.jsp

//상세보기를 클릭

http://localhost:8080/shopping/admin/OrderDetail.jsp

사용자계정으로 들어와서 주문상태를 사용자가 확인